

博众精工科技股份有限公司

2019 年信用管理评价报告

2019 年 07 月 08 日

苏州征信信用管理有限公司

苏征信信评信字[2019] 03 号

信用等级公告

苏州征信信用管理有限公司依据江苏省经济和信息化委员会、江苏省社会信用体系建设领导小组办公室联合下发的《关于实施信用管理百企示范、万企贯标工程意见》（苏信用办[2011]28号）文件，“关于印发《江苏省企业信用管理贯标和示范创建工作实施办法（试行）》的通知”（苏信用办[2011]29号）文件及“关于印发《江苏省企业信用管理规范（试行）》的通知”（苏信办[2012]7号）文件要求，对博众精工科技股份有限公司信用管理状况进行综合分析和评价，确定博众精工科技股份有限公司信用管理评价得分为 918 分，信用等级为 AAA 级。本评价结果自公告之日有效期为一年。

特此公告

苏州征信信用管理有限公司

信用评级委员会

二〇一九年七月八日

评价声明

苏州征信信用管理有限公司（以下简称“苏州征信”）因承接本项目并出具本信用评价报告，特作如下声明：

- 1、除因本次评价事项苏州征信与评级对象构成委托关系外，苏州征信及评级人员与评价对象不存在任何影响评价行为独立、客观、公正的关联关系。
- 2、苏州征信依据江苏省经济和信息化委员会、江苏省社会信用体系建设领导小组办公室联合下发的《关于实施信用管理百企示范、万企贯标工程意见》（苏信用办[2011]28号）文件，“关于印发《江苏省企业信用管理贯标和示范创建工作实施办法（试行）》的通知”（苏信用办[2011]29号）文件及“关于印发《江苏省企业信用管理规范（试行）》的通知”（苏信办[2012]7号）文件等相关规定，做出独立判断，本信用评价报告的评价结论未因评价对象和其他任何组织或个人的不当影响改变评价意见。
- 3、本报告所载信息和意见不是旨在供使用者作为决策的唯一参考，及不应被依赖或用以取代任何有关个别情况的个别建议。报告中引用的评价对象相关资料由被评企业提供，苏州征信不对引用资料的真实性负责。
- 4、本评价的结论自评价公告发出之日起一年内有效。

苏州征信信用管理有限公司

二〇一九年七月

公司评价情况

访谈对象	财务部负责人、总经办及合同管理部工作人员
项目组成员	吴艳明（苏州征信信用管理有限公司总经理）
	王斌（苏州征信信用管理有限公司项目经理）
	范亮（苏州征信信用管理有限公司项目助理）
公司最终评分	918 分
最终评价等级	AAA 级
评价时效	2019 年 07 月 08 日-2020 年 07 月 07 日

终评概况

基本观点

苏州征信信用管理有限公司评定：2019年度博众精工科技股份有限公司（以下简称“公司”或“博众精工”）信用等级为AAA级。

本结论是基于对公司信用管理现状的分析，也是对信用管理体系创建后对公司信用管理情况的综合评价，肯定了公司信用管理方针、目标、部门、人员落实到位、信用管理制度建设较为完善、信用管理工作实际执行情况优秀。

综合评价

1 公司信用方针目标都已形成文件并发布（由总经理签署），并与公司其他经营方针得以协调，公司高层对实施信用方针作出承诺，采取措施确保了公司相关员工的准确理解。公司专门从事信用管理的合同管理部和合同管理人员已经到位，并有专门的信用管理经费。

2 信用制度建设完善。公司制订了一整套信用管理制度，公司总经理也签署并且正式的发布实施。公司制订的信用管理制度主要包括：信用管理岗位责任制度、信用档案管理制度、客户资信管理制度、客户授信管理制度、合同管理制度、商账管理制度失信行为责任追究制度等，具有良好的专业度。

3 公司建立了专门的ERP管理信息系统，该系统的主要内容为客户类、业务类、财务类、管理类等信息，内容完整，专业性强。公司的信用管理信息系统目前也接近正式使用的阶段，目前处于调试阶段，近期将正式使用。

4 公司的客户资信管理、客户授信管理、信用档案管理等都已制订了相关管理文件并有专业人员进行更新和管理。

5 公司合同管理状况较好。在合同的签订前、履行中、履行后都有专门的机制监督与反馈。对不能履行的合同设有责任追究机制。

6 公司在商账管理上有符合公司自己的管理方式，在账龄分析、监控与预警、组织催收等方面都能很好进行管理。

7 公司在外部信用工具的应用主要运用于客户信用监控、客户授信管理、供应商选择、对外投融资等方面。

8 公司的社会责任履行情况良好，在消费者权益、节能环保、职工权益、公平竞争、社会贡献等方面都做到了有制度、有效果、政府和社会反应良好。

9 公司建立了内外部评估机制并得以正式启动，设有信用管理持续改进机制。公司已开始对信用管理人员进行定期培训，还计划引进高素质的专业信用管理人员，以提高信用管理效率和实际效果。

公司基本素质

公司概况

博众精工科技股份有限公司成立于 2006 年，总部坐落于苏州吴江，注册资本 3.6 亿元，现有员工 3448 人，研发人员 1028 人，是一家专业从事智能装备研发、设计、生产，提供智能制造解决方案服务的高新技术企业。全球范围内下辖 21 家子公司。

截止 2018 年底，博众精工已申请专利 3068 件，现有有效专利 1131 件，其中发明专利 744 件，实用新型专利 342 件，外观设计 45 件，软件著作权

100 项，参与国行表制定 10 余项。同时博众精工获得国家企业技术中心、国家博士后科研工作站、江苏省企业技术中心、江苏省重点实验室、江苏省研究生工作站、江苏省工程技术研究中心、江苏省工业设计中心等科研平台，还获得国家制造业单项冠军产品、国家制造业“双创”平台试点示范项目单位、国家知识产权优势企业、工信部认定服务型制造示范企业、2018 年江苏省工业设计金奖、2018 年江苏省智能车间、2018 年江苏省双创博士等荣誉称号。在

经营业绩方面，截至 2016 年 12 月，公司实现销售收入 141,338 万元，利润总额 28,962 万元，所有者权益 ***** 万元。截至 2017 年 12 月，公司实现销售收入 177,992 万元，利润总额 5,124 万元，所有者权益

***** 万元。截至 2018 年 12 月，公司实现销售收入 217,861 万元，利润总额 24,711 万元，所有者权益 · ***** 万元。

目前该公司正处在较为稳定的发展时期，企业管理的规范化，国际化，企业的知名度，美誉度的提高已成迫在眉睫的任务。打造诚信品牌，推进信用管理已然是企业走向国内外市场的通行证，是最好的竞争手段。

基本信息及摘要

公司名称	博众精工科技股份有限公司
公司地址	吴江经济技术开发区湖心西路 666 号
邮政编码	215200
电话	0512-63414949
传真	0512-63414848
公司概况	
成立年份	2006 年 9 月 22 日
企业类型	股份有限公司(非上市、自然人投资或控股)
行业分类	智能制造装备类
国民经济分类代码	C3914
注册信息	
中文名称	博众精工科技股份有限公司
注册日期	2006 年 9 月 22 日
登记机关	苏州市行政审批局
统一社会信用代码	91320509793313356E
营业期限至	无固定期限
注册资本	36000 万元
法定代表人	吕绍林
注册地址	吴江经济技术开发区湖心西路 666 号
营业范围	工业数字化、智能化车间集成设备、生产线、立体仓库及软件、工业自动化集成设备、工装夹具、新能源充放电设备、激光设备、激光设备周边产品的技术开发、技术咨询、技术服务、研发、生产、系统集成、工程安装、销售、售后服务;数字化工厂、智能制造整体解决方案的咨询服务;新能源汽车产品、机械电子设备、工业移动小

	车、工业移动搬运设备和相关软件的研发、生产、销售;信息技术与网络系统、大数据产品、物联网产品的设计开发、技术咨询、云平台服务、销售;自有房产租赁;道路普通货物运输;自营和代理各类商品及技术的进出口业务(国家限定企业经营或者禁止进出口的商品和技术除外)。(依法须经批准的项目,经相关部门批准后方可开展经营活动)
--	--

注:以上信息由该公司提供。

资本构成及股东情况			
股东名称	股份类型	持股总数	持股比率
乔岳投资	普通股	12967.2	36.02%
苏州众一	普通股	1080	3%
苏州众二	普通股	17632.8	48.98%
苏州众之三	普通股	1080	3%
苏州众六	普通股	720	2%
苏州众之七	普通股	720	2%
苏州众之八	普通股	720	2%
苏州众十	普通股	1080	3%
公众股东			
合计		36000	100%

员工概况		
全公司	在职员工 2304 人	
	人数	占比
本科以上	***	***
本科	***	***
本科以下	***	***
高级职称	***	***
中级职称	***	***
初级职称	***	***

注:以上信息由该公司提供。

财务数据摘要

截至 2016 年 12 月，公司资产总额 ***** 万元，应收账款 ***** 万元，负债合计 ***** 万元，所有者权益 ***** 万元；全年实现销售收入 141,338 万元，利润总额 28,962 万元。

截至 2017 年 12 月，公司资产总额 ***** 万元，应收账款 ***** 万元，负债合计 ***** 万元，所有者权益 ***** 万元；全年实现销售收入 177,992 万元，利润总额 5,124 万元。

截至 2018 年 12 月，公司资产总额 ***** 万元，应收账款 ***** 万元，负债合计 ***** 万元，所有者权益 ***** 万元；全年实现销售收入 217,861 万元，利润总额 24,711 万元。

行业概况

近年来，智能制造装备快速发展，在国际上形成以美国、欧洲、日本及俄罗斯等国家为主导的现状。在国内，已形成以环渤海、长三角地区为核心，东北和珠三角为两翼的区域格局。虽然我国这些地区智能制造装备行业发展较快，但国产化高端产品发展仍需进一步加强。在国家的大力支持下，我国在智能制造装备行业也取得了较多的发展成果，未来，制造业设备仍将向更智能方向发展，推动工业 4.0 发展。

行业区域分布较明显 高端产品国产化任重道远

智能制造装备，即具有感知、分析、推理、决策、控制功能的制造装备，它是先进制造技术、信息技术和智能技术的集成和深度融合。智能制造装备主要包括新型传感器、智能控制系统、工业机器人、自动化成套生产线。

在细分领域中，受到关注较多的有工业传感器、机器视觉以及工业软件等。首先在工业机器人方面，核心零部件国产化获得突破，例如减速机及伺服电机 & 控制器等部件。但国产工业机器人仍存在附加值偏低的现象，主要集中在搬运、码垛、上下料等中低端市场，高端市场的产品设备仍需进一步加大研发。

在工业传感器领域，应用领域不断扩大。国内目前传感器应用最多的是工业和汽车领域，发展最快的是汽车电子和通信电子应用市场。另外在电子制造

行业，传感器满足高精度检测的需要；在食品加工与包装行业，可以提升自动化程度。工业传感器方面，高端产品国产化更加迫在眉睫，我国在高端制造领域传感器国产化率较低，就应用的传感器而言，主要还是进口产品。

从国际智能制造装备区域格局来看，目前美国、欧洲、日本、俄罗斯等发达国家的高端装备制造业处于世界领先地位，韩国、新加坡等国正齐头赶上，除中国、巴西、印度等少数国家之外，大多数发展中国家装备制造业都比较落后。

其中，美国在航空产业、卫星及应用装备、轨道交通装备、海洋工程和智能装备制造业长期处于全球领先地位；俄罗斯在高端装备制造产业在航空和卫星及应用上很突出，拥有多家知名飞机制造商如米格、苏霍伊等；日本在精密数控机床、工业机器人、智能仪表等众多领域都保持着国际领先地位；韩国、新加坡等具备海洋工程总承包的能力，在国际上占据着大部分市场份额，如韩国的大宇造船、三星重工、现代重工 STX 造船，新加坡的吉宝和胜科等。

从国内智能制造装备区域格局来看，目前国内高端装备制造业已形成以环渤海、长三角地区为核心，东北和珠三角为两翼，以四川和陕西为代表的西部地区为支撑，中部地区快速发展的产业格局。

其中，环渤海地区，北京凭借其丰富的人才、科研与教育资源，成为全国高端装备制造业的研发中心和科研成果转化基地，天津的航空部件制造、轨道交通、海洋工程装备发展快速；长三角地区，上海、江苏和浙江等省市是国内重要的高端装备制造业开发和生产基地，在国内高端装备制造产业中占有重要地位；珠三角地区，高端装备制造业主要分布在广州、深圳、珠海和江门等地；中西部地区形成以四川、陕西、湖南和山西为中心的重点发展航空航天、轨道交通装备和智能制造装备的区域格局。

行业发展成果显著 推动工业 4.0 发展

目前智能制造装备受到政策极大地扶持，依托国家重点工程和重大科技专项的实施，一批国家急需、长期依赖进口、受制于国外的智能制造装备已经实

现突破，如精密、高速加工中心，重型数控镗铣床，3.6 万吨黑色金属垂直挤压机等的成功研发；智能制造装备的领头企业竞争力大幅提升，沈阳机床、大连机床两个集团的年销售收入均超过百亿，进入世界机床产业前 10 强。涌现出重庆川仪、京仪集团、浙江中控、和利时、新松机器人、三一重工、中联重科、瓦轴集团、沈鼓集团等一批具有国际竞争力的龙头企业。综合来看，我国智能制造装备行业发展取得了显著的发展成果。

近年来，在我国制造行业逐渐呈现出稳定发展趋势的同时，智能制造行业也成为驱动我国制造行业的主要动力之一。“十三五”期间智能设备将迎来黄金发展时期。我国智能制造设备在制造业中所起到的地位将会越来越重要，智能制造设备行业在我国制造业增加值中的比例将会变得更大。

未来，中国智能制造装备将向人机交互、预测性维护、网络安全、弹性变化、自动化和边缘计算等方向发展。行业这些发展趋势也将改变制造业中机器与机器、人与机器、人与人、预测与操作、管理与运营之间的关系，推动工业 4.0 时代的到来。

近年来，公司营业收入、总资产与利润率稳定增长，营业收入 2016 年为 141,338 万元，2017 年为 177,992 万元，2018 年为 217,861 万元。公司在苏州乃至江苏境内均具有一定知名度，这与公司合理有效的管理办法与经营方式是密不可分的。

公共信息及质量信用等级

进出口信息

企业管理类别
海关编码
注册有效期
报关类别

注：我司通过对该公司所在地海关及中国海关总署的查询，未获得不利于该公司的信息。

法院公告

判决（立案）日期	无
法院	无
案件类型	无

注：我司通过对该公司所在地的法院及中国法院网的查询，未获得不利于该公司的信息。

质量信用状况

产品监督抽查	无
产品召回情况	无
质量安全事故情况	无
监管部门行政处罚记录	无

注：我司通过对该公司所在地地质局的查询，未获得不利于该公司的信息。

质量竞争优势

江苏工业质量管理标杆企业
2018 年度开发区制造业提升先进企业

注：我司通过对当地市质监局、国家商标局等部门的查询，未获得该公司相关信息。

管理体系认证

项目	发证单位	发证日期
质量管理体系认证（ISO9000）		2017-03-23
2018 年知识产权管理体系认证		2019-01-21

用户满意度

产品质量投诉	无
索赔情况	无

注：我司通过对当地市质监局、消协等部门的查询，未获得该公司相关信息。

社会责任履行（社会公益情况）

日期	内容
无	无

信用管理建设

机构设置

公司内部组织架构主要分为股东大会、监事会、董事会、总经理、总部（智能家居）、二厂（高端制造）、销售中心、研发中心、采购中心等多个职能部门，公司日常经营管理工作由董事长主持。各个部门均制订了明确的部门和岗位职责。

具体分布情况如下图：（图1 公司组织架构图）

集团管理组织架构图

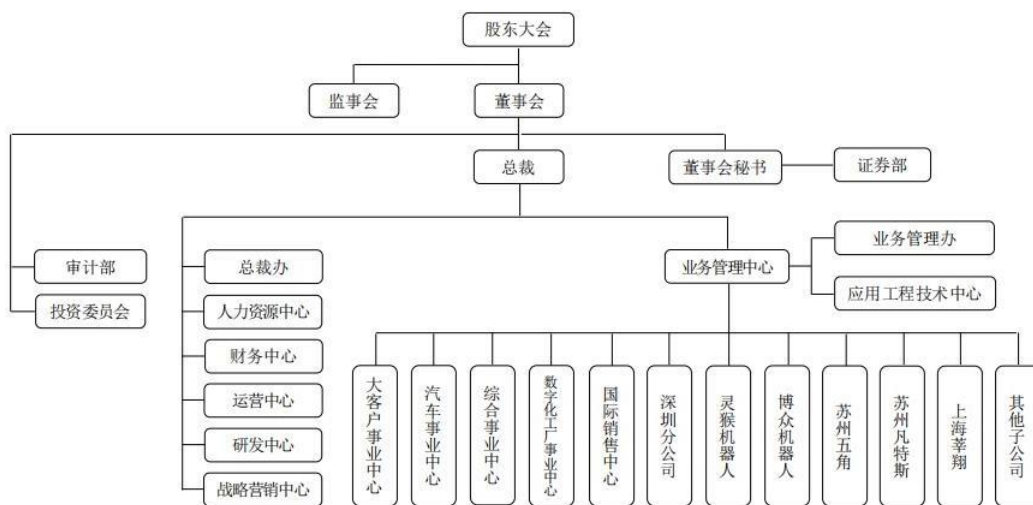

批准:

审核:

编制:

日期: 年 月 日

公司组织架构健全，部门设置完善。为完善公司的信用管理体系，公司专门设立了由总经理直接领导的信用管理部，并制订了相应的岗位职责。经合同管理部工作人员介绍，公司信用管理偏重于合同管理，对于合同条款落实、尾款催收、档案管理等方面卓有成效，但在客户的资信调查方面还有一定的提升空间。

公司信用管理部的负责人可直接向总经理汇报工作，并由公司财务部下辖管理。信用管理部负责人直接负责公司合同等方面的综合管理。该部门设合同管理人员 8 名，负责公司的合同管理和相关的信用管理工作。

公司信用管理部的主要职责包括：

组织宣传、贯彻合同法律法规条例，培训信用（合同）管理人员和业务人员，依法保护本企业的合法权益。

制定、修订本公司信用政策、信用管理制度、办法，组织实施信用管理工作的考核。

对客户进行资信调查，建立客户信用档案，并进行动态管理。

客户授信管理：进行客户信用评审，跟踪客户，定期对客户的信用状况统计分析。

应收帐款管理：控制应收帐款平均持有水平，日常监督应收帐款的帐龄，随时将潜在的不良帐款进行技术处理，防范逾期应收帐款的发生。

商帐处理：建立标准的催帐程序和一支工作高效的追帐队伍，及时制定对逾期应收帐款处理的方案，并组织有效的追帐。

利用征信数据库资源，帮助销售部门开拓市场。

信用制度建设

公司成立后就已产生企业信用风险意识，目前为实现信用管理目标也制订了相应的管理办法，分别在客户信用信息资源和资信调查、授信管理、客户信用档案、企业社会责任、信用标准上规范了相关管理制度。

公司目前建立的信用管理制度主要包括：信用管理岗位责任制度、信用档案管理制度、客户资信管理制度、客户授信管理制度、合同管理制度、商账管理制度、失信行为责任追究制度。制度由公司总经理签署并正式发布执行。

到目前为止公司自身信用记录良好、信用管理方面的表现良好。

信息化建设

信息化建设是现代企业发展不可缺少的方面。随着公司的进一步发展，对信息化建设的要求逐年增高。

信用管理建设需要有先进的信息化技术提供支持，目前公司信息化建设仍有待加强，已经建立 ERP 信息化管理系统，全面的信用信息化建设仍有提高的空间。

信用管理行为

客户资信管理

公司制订了《客户信用等级评估方案》，对客户进行信用等级评估是为了加强客户的信用控制，并为客户分类提供依据。

信用等级的评估，以客户的信用履约记录和还款能力为核心，进行量化的评定。信用评估指标分为客户特性评价、信用履约率评价、偿债能力评价、经

营能力评价、盈利能力评价五大类共 20 项，对各项指标设置相应分值。评分后按得分的高低，对客户分为 A、B、C、D 四个等级。

公司建立了完整的客户信用档案，包括客户信用申请表、客户现场调查表、客户相关方调查表、客户信用额度申请表、赊销审核表、客户信用调查表、客户信用信息更新表、客户信用信息录入表、客户信誉度分析表、客户应收账款控制表、客户应收账款审核表、客户账户创建或修改申请表，并附客户概况、付款习惯、财务状况、商账追讨记录、往来银行、经营状况等原始调查资料。

总体来看，公司制订了客户资信分析和评价体系，建立和完善了客户信用档案，客户资信管理情况较好。但公司对客户资信调查渠道比较单一，客户评价体系相对比较简单，在客户评级理论和指标体系上可以进一步细化，从而建立更加科学完善的客户评级体系。

信用档案管理制度

公司建立了客户信用档案管理制度，主要包括公司自主掌握的客户信息、公司对客户的信用分析和评价、从第三方机构获取的客户信用信息或信用报告等内容。公司编制了客户信用档案编号，制作档案文件夹，并实现电子化管理。公司对客户的信用档案实行动态管理，适时更新。对档案的保管年限和删除处理做出了相关规定。根据条件选定保管档案的专门场所，并建立客户信用档案调阅的审批程序，记录调阅档案的时间和内容，及时做好回收归档工作。

合同管理

公司十分重视合同管理，制订了《合同管理暂行规定》，对合同管理的各个方面做出了明确规定。

合同管理是公司十分重视的一个环节，它具有特定的法律效益，也使得公司对其应给以足够的重视程度。在合同签订前期，公司对合同履约的风险进行全面评估，使得合同履约的风险降低到最小程度。在合同履行中，公司派遣专门人员对合同的履约情况进行跟踪，监督合同履行。合同履行后，公司专门建立了反馈机制对合同的履行情况进行评估，以方便公司对客户履约情况有全面的了解。

公司设有合同管理人员及法律顾问，负责对合同的信用风险和合法性进行审查，并负责处理合同纠纷。总体来看，公司合同履行情况良好，合同管理趋于成熟。

授信管理

客户授信管理是考量公司信用管理部门人员专业能力以及个人能力的一个重要方面，工作人员在对目标客户确定授信额度方面要考虑多方面因素，最主要的方式是按照客户的付款风险的高低、信用需求量的大小等方面来确定授信额度。在对客户授信过程中，首先要确定公司信用政策，制订对客户授信的业务管理原则。这些具体的信用政策制订好后，公司再对授信客户进行审批。客户审批的主要内容有，客户的合法性、客户的基本情况。

公司产品销售多采用信用销售的方式，对客户的授信管理尤为重要。公司根据客户的信用等级确定授信额度，不同的等级给予不同的信用额度与信用期限，公司还可以针对不同类型的客户采取不同的授信管理方式，提高授信管理的效率。

商帐管理

公司应收账款由财务部门统一管理，销售部门作为应收账款的归口部门，分别对各自负责的应收账款进行日常管理。

公司建立应收账款账龄分析分级表，将应收账款按账龄分为合同期内、进入预警期内、到期、逾期、进入专业追账期、付诸法律期和坏账期，并制订相应的催收措施。公司制订了商账追讨流程，包括内勤提示、外勤催收、委托专业人员追收、法律诉讼等。

公司 2016-2018 年应收账款账龄结构基本正常，应收账款能力总体尚可但应收账款回收水平仍有提高的空间。

信用产品和工具的应用

公司注重信用风险的防范和化解，随着公司信用管理建设的深入，公司聘请第三方咨询公司来对公司的信用管理水平进行提升。公司合同管理部在进行科学的信用管理中，会用到一定的信用管理工具，在外部信用管理工具的应用中，最主要的应用领域为客户信用调查、供应商选择、客户授信管理、对外投融资等。主要的服务内容，应用外部信用信息、应用信用服务机构提供的信用报告等。公司通过这类外部信用工具的运用使公司可以更好的了解客户的信用状况，与客户进行进一步的合作，也尽可能的规避了商业风险。今后公司将进一步的保持与第三方咨询机构的合作，提升公司自身的信用管理水平，从而避免信用风险。

社会责任履行

公司在社会责任履行方面是积极的，都制订了一定的制度在政府和社会方面都有良好的反应。

在消费者权益方面，公司向消费者提供准确、充分的信息，提供了安全、可靠、诚信的产品和服务，保护消费者隐私。

在节能环保方面，公司防止污染环境，节约土地和其他资源。公司实施了一系列的节能减排措施，保护和恢复生态平衡。

在职工权益方面，公司尊重和关爱职工，落实职工合法权益，保持职工收入合理增长，确保职业健康和安全生产，注重培训和激励，使职工有尊严的工作，并获得应有的职业发展，建立和谐的劳动关系。

在公平竞争方面，公司公开地、符合商业道德地展开市场竞争，不以违法、不平等条约约束交易对手，尊重和保护知识产权，反对商业贿赂。

在社会贡献方面，公司依法纳税，增加就业，发展地方经济，创造社会财富，建设平安企业，持续增加投入，推动技术和管理创新，促进信息技术在企业研发、设计、生产、管理、营销、服务等领域的融合应用，弘扬优秀文化，积极参与社会事物，热心慈善等社会公益活动。

在经营管理方面，公司经营管理具有包容性、遵守法律法规、符合职业道德、依法披露信息并对企业决策及运行的效果效率负责。其他一些方面，公司在省、市级信用管理示范企业没有发生任何的违法违规失信行为，树立了良好的社会形象。

在品质方面，公司获得了江苏工业质量管理标杆企业，2018 年度开发区制造业提升先进企业。

总体来看，公司成立以来获得了政府部门和各专业协会颁发的多项荣誉，在本行业内取得了良好的成就，具有较好的美誉度。

信用管理绩效

财务概况

截至 2016 年 12 月，公司资产总额 ***** 万元，负债合计 ***** 万元；全年实现销售收入 141,338 万元，利润总额 28,962 万元。

截至 2017 年 12 月，公司资产总额：***** 万元，负债合计 ***** 万元；全年实现销售收入 177,992 万元，利润总额 5,124 万元。

截至 2018 年 12 月，公司资产总额：***** 万元，负债合计 *****

万元；全年实现销售收入 217,861 万元，利润总额 24,711 万元。

图 2：近三年公司资产、负债、销售收入、利润总额变化趋势图

单位：万元

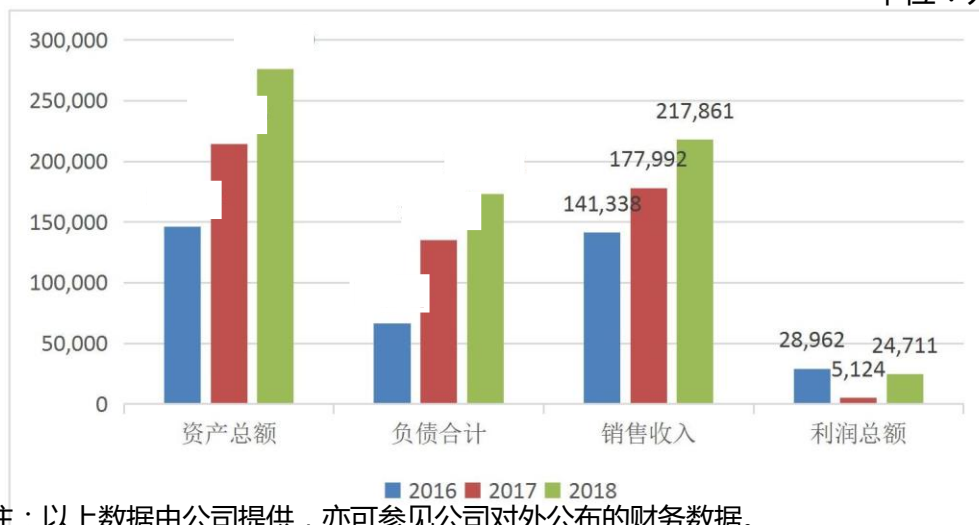

由上图可见，公司的资产每年都呈稳步上升趋势，说明公司发展稳步。公司 2016 年、2017 年、2018 年负债较为平稳，说明公司整体财务波动较小。公司最近几年的销售收入稳步增长，利润总额相对平稳，说明公司的经营状况良好。

经营能力

2016 年公司全年实现销售收入 141,338 万元，营业成本 83,079 万元；
2017 年公司全年实现销售收入 177,992 万元，营业成本 101,499 万元；
2018 年公司全年实现销售收入 217,861 万元，营业成本 138,185 万元；

图 3：近三年公司销售收入与成本变化

单位：万元



注：以上数据由公司提供，亦可参见公司对外公布的财务数据。

从数据来看，该公司的销售收入和营业成本基本保持在平稳增长的状态，说明公司的经营能力较强。

应收账款回收能力

截至 2016 年 12 月，公司应收账款 ***** 万元，其他应收款 **
** 万元；

截至 2017 年 12 月，公司应收账款 ***** 万元，其他应收款 **
**) 万元；

截至 2018 年 12 月，公司应收账款 ***** 万元，其他应收款 **
**1 万元；

表一 2018 年公司前五大客户

客户名称	销售产品	所占比重	结算方式
1、苹果公司	智能制造设备	47.21%	现汇
2、蔚来汽车	智能制造设备	8.44%	现汇
3、富士康	智能制造设备	7.2%	现汇
4、和硕联合	智能制造设备	5.78%	现汇
5、立讯精密	智能制造设备	5.71%	现汇

注：以上数据由公司提供，亦可参见公司对外公布的财务数据。

表二 2018 年公司应收账款前五名

单位：万元

客户名称	期末余额	账龄
乔岳自动化科技有限公司	*****	一年以内
武汉蔚来能源设备有限公司	*****	一年以内
昆山联滔电子有限公司	*****	一年以内
鸿富锦精密电子（郑州）有限公司	*****	一年以内
浙江田中精机股份有限公司	6298.20 *****	一年以内
	5919.38	

注：以上数据由公司提供，亦可参见公司对外公布的财务数据。

公司对客户进行分级管理，不同级别的客户的授信额度和授信期限不同，公司根据回笼情况作为评价依据。按照公司目前的授信管理和商账管理制度，公司应收账款管理情况尚可，账龄结构目前较为合理，应收账款回笼能力尚可，形成坏账的可能性小。

表三 近三年公司应收账款数据指标

	2016	2017	2018
应收账款周转率（%）	***	***	***
应收账款周转天数（天）	***	***	***

注：以上数据由公司提供，亦可参见公司对外公布的财务数据。

现金流和偿债能力

截至 2016 年 12 月，公司负债总额 ******* 万元，其中非流动负债为 * 万元；

截至 2017 年 12 月，公司负债总额 ******* 万元，其中非流动负债为 * 万元；

截至 2018 年 12 月，公司负债总额 ******* 万元，其中非流动负债为 * 万元；

图 4 公司 2018 年负债构成情况

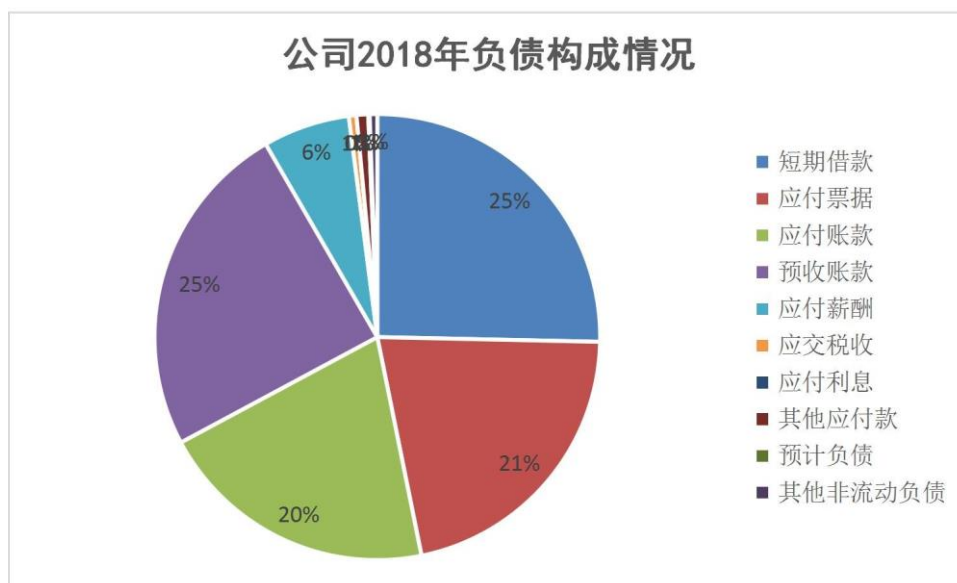

注：以上数据由公司提供，亦可参见公司对外公布的财务数据。

表四 近三年偿债能力指标

	2016	2017	2018
流动比率 (%)	186.33%	116.6%	119.13%
速动比率 (%)	138.89%	73.25%	77.37%
资产负债率 (%)	45.28%	62.92%	62.72%

注：以上数据由公司提供，亦可参见公司对外公布的财务数据。

履行法定义务及社会责任

政府有关部门记录的信用信息以及其他公共信用信息

目前，从江苏省公共信用信息中心对公司信用信息的查询结果看，公司无失信行为。

注：详见江苏省公共信用信息中心出具的《企业信用信息查询报告》。

行业信用状况

2016 年所获荣誉：

- 1、2016 年江苏省工业设计产品铜奖。
- 2、2016 年度江苏省科学技术奖。
- 3、2016 年度开发区规模和加速发展先进企业前十。
- 4、2016 年度智能工业先进企业。
- 5、2016~2019 年博众苏州市知名商标。
- 6、2016 年苏州市吴江区科技领军人才。
- 7、2016 年度工业企业科技创新先进企业。
- 8、江苏省示范智能车间。
- 9、2016 恰佩克中国十大系统集成商。
- 10、2016 年中国优秀工业设计奖入围。
- 11、2016 年度科技创新先进企业。
- 12、2016 年度吴江区纳税大户。
- 13、2016 年度苏州市吴江区科学技术进步奖。
- 14、高新技术产品认定（微型螺丝锁附检测模组）2016。

- 15、2016 年度苏州市吴江区科学技术进步奖。
- 16、2016 年江苏省研究生工作站。
- 17、博众江苏省著名商标 16-19 年。
- 18、江苏省首台（套）重大装备及关键部件。
- 19、江苏省示范智能车间数字电子及家电设备。
- 20、信用 AAA 级信用企业。
- 21、2016 年最具投资价值企业。
- 22、2016 年度江苏省科学技术奖。
- 23、2016~17 年度苏州市十大智能制造示范企业。
- 24、上海交通大学联合实验室。
- 25、哈工大校外实训基地。
- 26、科技工作者之家。

2017 年所获荣誉：

- 1、2017 年度开发区亩均税收十强企业。
- 2、2017 年度开发区纳税十强企业。
- 3、2017 年度开发区科技创新十佳企业。
- 4、2017 年度开发区新地标企业。
- 5、2017 年度苏州市吴江区工业企业科技创新先进企业。
- 6、2017 年度开发区纳税大户。
- 7、2017 年度开发区新地标企业。
- 8、2017 年度开发区十大优秀高管。
- 9、2017 年服务型制造示范（旧）。
- 10、2017 年苏州市出口名牌。
- 11、2017 年度开发区纳税大户。
- 12、2017 年度开发区科技创新十佳企业。
- 13、2017 年度开发区亩均税收十强。
- 14、2017 年度开发区纳税十强。
- 15、2017 年度中国十大系统集成商一般行业。
- 16、江苏省示范智能车间精密部件机加工智能生厂车间（2017 年）
- 17、2017 年度吴江区工业企业亩均税收十强企业。
- 18、2017 年度吴江区百强企业。

- 19、2017 年度苏州市吴江区工业企业科技创新先进企业。
- 20、2017 年度苏州市吴江区工业企业亩均税收十强企业。
- 21、2017 年度苏州市吴江区科学技术进步奖。
- 22、浙江大学控制工程专业学位培养基地 17~20。
- 23、江苏工业质量管理标杆企业。
- 24、2017 年高新技术企业。
- 25、第二届军民两用技术创新应用大赛优胜奖-智能引导小车。
- 26、苏州市智能制造产业联盟理事长单位。
- 27、两化融合管理体系评定。
- 28、2017 年优秀自动化系统集成商奖杯。
- 29、第十六届智造示范奖。
- 30、2017 年度中国十大系统集成商一般行业。
- 31、2017 年国家知识产权优势企业。
- 32、2017~2019 年中国智能制造系统解决方案供应商联盟理事单位。
- 33、2017 年服务型制造示范平台（新）。
- 34、2017 年高新技术企业。
- 35、2017-2018 年苏州市出口名牌。
- 36、2017 年江苏省工程技术研究中心。
- 37、CMMI3 认证。
- 38、2017 年度平台经济领军企业。

2018 年所获荣誉：

- 1、2018 年苏州市吴江区科技领军人才。
- 2、2018 年苏州名牌产品。
- 3、2018 年国家企业技术中心。
- 4、2018 年国家制造业单项冠军产品。
- 5、2018 年国家制造业“双创”试点示范平台。
- 6、2018 年江苏省制造业“双创”试点示范平台。
- 7、2018 年江苏省工业设计金奖。
- 8、2018 年江苏省智能车间。
- 9、2018 年江苏省重点实验室。
- 10、2018 年江苏省双创博士。

- 11、2018 年江苏省工业互联网服务资源池。
- 12、2018 年苏州地标型企业。
- 13、2018 年江苏省科学技术三等奖。
- 14、2018 年苏州市版权密集型企业。
- 15、2018 年吴江创新团队。
- 16、2018 年吴江区领军人才。
- 17、2018 年苏州市第一批工业互联网重点平台。
- 18、2018 年高新技术企业（灵猴）。
- 19、2018 年苏州优秀专利奖。
- 20、2018 年苏州工程技术研究中心（灵猴）。
- 21、2018 年知识产权管理体系认证。
- 22、2018 年度苏州市吴江区工业企业亩均税收十强企业。
- 23、2018 年度苏州市吴江区工业企业科技创新先进企业。
- 24、2018 年度苏州市吴江区制造业提升先进企业。
- 25、2018 年度开发区制造业提升先进企业。
- 26、2018 年度开发区科技创新十佳企业。
- 27、2018 年度开发区亩均税收十强企业。
- 28、2018 年度开发区纳税十强企业。
- 29、2018 年开发区上市工作先进企业。
- 30、2018 年吴江区百强企业。
- 31、2018 年吴江区纳税大户。
- 32、2018 年江苏省认定工业设计中心。
- 33、2018 年江苏省示范智能车间：精密机械加工智能车间。
- 34、2018 年中国优秀工业设计奖复评入围资格证书（数字化生产运营物流管理生产线）
- 35、2018 年江苏省工业设计奖金奖：可组合智能移动机器人（NEXT）

2019 年所获荣誉：

- 1、2019 年智能制造系统集成商。
- 2、2019 年智能工业标杆企业

总体来看，公司成立以来获得了政府部门和各专业协会颁发的多项荣誉，

在本行业内取得了良好的成就，具有较好的美誉度。

总体信用评价

公司注重信用管理建设，建立了信用管理部并聘请了信用管理人员，制订了相关的部门职责和岗位职责。公司注重合同管理，对合同管理的各流程均制订了详细的操作手册，设有专职的法律顾问，合同管理趋于成熟。公司注重客户资信管理，建立了客户资信评价体系，对客户进行分级管理，并建立了客户信用档案管理制度。公司注重授信管理，根据客户资信等级确定其授信额度和授信期限，对不能按期付清货款的客户进行降级处理。公司还建立了商账管理制度，落实了应收账款的管理部门，对应收账款进行账龄分析，并制订了逾期应收账款的催收程序。

总体而言，公司的信用管理制度建设比较健全，目前信用管理建设基本符合公司发展需要。公司未来还应加强对客户评价体系的建设和进一步完善客户评价体系，从而更好的确定客户的授信额度，防范和化解信用风险的发生；另外，公司应定期对其他职能部门人员进行信用管理培训，提高其信用管理意识，将信用管理确实落实到公司生产经营的每个环节上。

苏州征信信用管理有限公司
2019年07月08日

部分财务数据及相关指标

单位：万元

财务数据	2016年	2017年	2018年
资产总额	***	***	***
货币资金	***	***	***
短期投资	-	-	-
短期借款	***	***	***
长期股权投资	***	***	***
应收账款净额	***	***	***
应收票据	***	***	***
其他应收款	***	***	***
负责总额	***	***	***
预付账款	***	***	***
应付账款	***	***	***
流动负债	***	***	***
股本	***	***	***
存货	***	***	***
主营业务收入	***	***	***
营业成本	***	***	***
总成本	83,079.54	101,499.46	138,185.72
营业利润	27,995.49	*** 5,047.68	24,685.09
利润总额	28,962.10	*** 5,124.86	24,711.72
净利润	25,460.58	*** 5,557.73	23,354.69
所有者权益合计	80,054.08	*** 79,554.47	102,909.16
经营现金净流量	10,346.69	*** 11,620.20	67,650.71
投资现金净流量	-5,418.15	*** 27,991.25	-17,093.13
筹资现金净流量	-15,057.41	*** 11,219.74	-18,100.67
毛利率(%)	41.22%	*** 42.98%	36.57%
营业利润率(%)	19.77%	*** 2.83%	11.30%
应收帐款周转率	438.76%	*** 304.90%	273.40%
应收帐款周转天数(DSO)	8	*** 120	134
应收账款增幅/主营业务收入增幅(%)	165.66%	332.05%	43.97%
坏账率(%)	0%	0%	0%
资产负债率(%)	45.28%	62.92%	62.74%
流动比率(%)	186.33%	116.66%	119.13%
速动比率(%)	138.89%	73.25%	77.37%
净资产收益率(%)	31.80%	6.99%	22.69%
经营活动净现金/流动负债(%)	17.22%	-8.69%	39.29%
利息保障倍数	42.58	14.84	14.47

注：以上数据采集自公司对外公布的财务数据。

信用等级符号及定义

企业信用管理等级	得分范围	信用提示	释义
AAA	[900, 1000]	信用管理水平极高	企业信用程度高、有优良的信用记录，资金实力雄厚，资产质量优良，经济效益明显，不确定因素对其经营与发展影响极小，履约能力强
AA	[800, 900)	信用管理水平优良	企业信用程度较高，资金实力较强，资产质量较好，经营管理状况良好，经济效益稳定，不确定因素对其经营与发展影响小，有较强的履约能力
A	[700, 800)	信用管理水平较好	企业信用程度良好，资金实力、资产质量、经济效益等指标处于中上等水平，经营总体处于良性循环状态，可能存在不确定因素，但无大的风险，履约能力尚可
BBB	[600, 700)	信用管理水平一般	企业信用程度一般，资产和财务状况一般，各项经济指标处于中等水平，会受不确定因素影响，发展会有波动，有一定风险
BB	[500, 600)	信用管理水平欠佳	企业信用程度欠佳，资产和财务状况欠佳，各项经济指标处于偏低水平，履约能力欠佳，容易受到不确定因素影响，有风险，未来发展前景不明朗，有较多不良信用记录
B	[400, 500)	信用管理水平较差	企业信用程度较差，资产和财务状况较差，履约能力较弱，一旦处于较为恶劣的经济环境下，有可能发生破产，但目前尚有能力
CCC	[300, 400)	信用管理水平很低	企业信用程度很差，企业履约能力很弱，存在重大风险和不确定性
CC	[200, 300)	信用管理非常差	企业信用程度极差，企业已处于亏损状态，没有履约能力
C	[100, 200)	信用管理极差	企业无信用，企业亏损严重，接近破产
D	[0, 100)	信用管理极差	企业已濒临破产

跟踪评价安排

根据本公司相关规定和监管部门的要求，本公司将在此次评价后有效期内进行定期和不定期的跟踪评价。

不定期的跟踪评价是指本公司在本次评价有效期内对博众精工科技股份有限公司（以下简称“公司”或“博众精工”）业务运营、风险程度、信用管理建设进行全程跟踪，博众精工填写我公司出具的《跟踪评价调查表》。我公司将密切关注博众精工的有关信息，如发现博众精工发生重大失信问题，出现违约事件等影响评价结果的重大事项，我公司将要求博众精工提供相关资料并就该事项进行电话访谈或实地调查，及时进行分析，据实确认或调整评价结果。博众精工在发生上述重大事项时，应及时通知我公司并提供相关资料，以便我公司做出判断。同时，我公司将在本次评价有效期内自发出评价结果通知书后一季度或半年内对本次评价进行定期的跟踪评价，博众精工需向本公司提供最新的年度、季度或月度财务报告以及其他相关资料，我公司将根据信用管理状况的变化对博众精工进行电话访谈或实地调查并进行综合分析，决定是否调整其评价结果，并在收到相关资料后半个月内出具跟踪评价报告。如博众精工不能及时提供上述资料，我公司将根据收集的公开资料进行分析并据此调整评价结果，或宣布评价结果暂时失效直至博众精工提供上述资料。

苏州征信信用管理有限公司
2019年07月08日

*** 全文终 ***

苏州征信信用管理有限公司
地址：江苏省苏州市东环路 1408 号东环时代广场 2008 室
电话：0512-67588918/67588928
网址：<http://www.sz1zx.com>